

# PROFESSOR

Reserva Professor: 00025\_-162

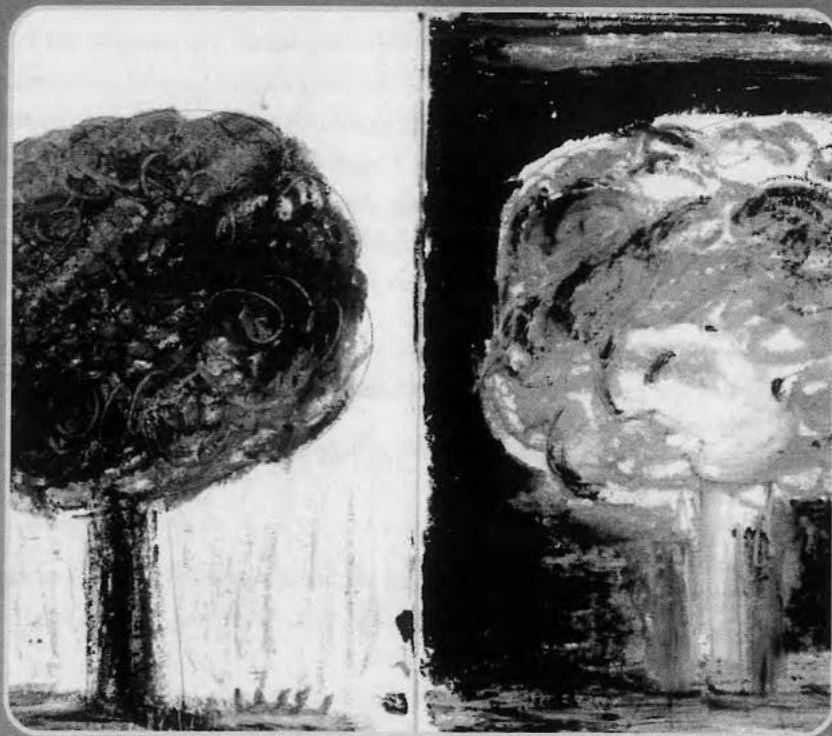

VESTIBULAR 2017



Universidade de Brasília

Prova de  
Conhecimentos I

Prova de  
Conhecimentos II

Prova de Redação  
em Língua Portuguesa

## LEIA COM ATENÇÃO AS INSTRUÇÕES ABAIXO.

- 1 Ao receber este caderno de provas, confira se os dados pessoais, transcritos acima, estão corretos e coincidem com o que está registrado no seu Caderno de Respostas. Confira, ainda, o seu nome em cada página numerada deste caderno, constituído da Prova de Conhecimentos I, com as opções de Língua Espanhola, Língua Francesa e Língua Inglesa, da Prova de Conhecimentos II e da Prova de Redação em Língua Portuguesa, acompanhada de espaço para rascunho, de uso opcional. Caso o caderno esteja incompleto ou tenha qualquer defeito, solicite ao fiscal de sala mais próximo que tome as providências cabíveis.
- 2 Quando autorizado, no momento da identificação, escreva, nos espaços apropriados do Caderno de Respostas, com a sua caligrafia usual, a seguinte frase:  
**Determinação e autoconfiança são fatores decisivos para o sucesso.**  
O descumprimento desta instrução implicará a anulação das suas provas e a sua eliminação do vestibular.
- 3 No Caderno de Respostas, marque as respostas relativas aos itens da Prova de Conhecimentos I de acordo com a sua opção de língua estrangeira, pois não serão consideradas reclamações posteriores.
- 4 Nos itens do tipo A, de acordo com o comando agrupador de cada um deles, marque, para cada item: o campo designado com o código C, caso julgue o item CERTO; ou o campo designado com o código E, caso julgue o item ERRADO. Nos itens do tipo C, marque a única opção correta de acordo com o respectivo comando. No item do tipo D, que é de resposta construída, faça o que se pede, usando, caso deseje, o espaço destinado para rascunho. No item do tipo D que exija elaboração de texto, em caso de erro, risque, com um traço simples, palavra, frase ou símbolo e, se for o caso, escreva o respectivo substitutivo. Lembre-se: parênteses não podem ser utilizados para essa finalidade. Para as devidas marcações, use o Caderno de Respostas, único documento válido para a avaliação das suas provas de conhecimentos.
- 5 Nos itens do tipo A e do tipo C, siga a recomendação de não marcar ao acaso, pois, para cada item cuja resposta divirja do gabarito oficial definitivo, será atribuída pontuação negativa, conforme consta em edital.
- 6 Não se comunique com outros candidatos nem se levante sem autorização do chefe de sala.
- 7 Na duração das provas, está incluído o tempo destinado à identificação — feita no decorrer das provas —, ao preenchimento do Caderno de Respostas e à transcrição do texto da prova de Redação em Língua Portuguesa para a folha de texto definitivo.
- 8 Ao terminar as provas, chame o fiscal de sala mais próximo, devolva-lhe seu Caderno de Respostas e deixe o local de provas.
- 9 A desobediência a qualquer determinação constante nas presentes instruções e no Caderno de Respostas implicará a anulação das suas provas.

# 1.º DIA

### OBSERVAÇÕES

Não serão conhecidos recursos em desacordo com o estabelecido em edital. É permitida a reprodução deste material apenas para fins didáticos, desde que citada a fonte.

### INFORMAÇÕES ADICIONAIS

0(XX) 61 3448-0100  
www.cespe.unb.br  
sac@cebraspe.org.br

 **Cespe**

 **Cebraspe**  
Centro Brasileiro de Pesquisa em Avaliação  
e Seleção e de Promoção de Eventos

## PROVA DE CONHECIMENTOS I – LÍNGUA ESPANHOLA

1 El Park Güell parece sacado de un cuento de hadas. Es  
un lugar extraño, peculiar, incluso onírico, pero sin duda bello.  
Un paseo por el parque despierta incluso a las imaginaciones  
4 más adormiladas. Las curiosas formas y las atrevidas  
combinaciones de colores, mezcladas con la vegetación, crean  
un mundo diferente al que el visitante se siente  
7 irremediabilmente atraído.

En todos los rincones se percibe la pasión de Gaudí  
por las formas de la naturaleza. El arquitecto quería que la  
10 intervención humana en ese bosque se integrase en el paisaje,  
lo complementase, y sin duda lo consiguió. Caracoles, setas,  
hojas, flores, troncos o elefantes aparecen constantemente en  
13 los mosaicos, en las formas arquitectónicas.

Al entrar en el parque nos topamos con una curiosa  
casita que ya nos previene de que accedemos al mundo de los  
16 cuentos de hadas. Era la casa de los conserjes y es ahora la  
encargada de recibir a los visitantes. Desde allí una escalinata  
da acceso al recinto, y en ella se encuentra uno de los símbolos  
19 del Park Güell y también de Barcelona: el famoso dragón  
policromo, cubierto de pequeños trozos de baldosas de colores.  
Esta técnica tan característica de la obra de Gaudí y que se  
22 encuentra por todo el parque se conoce como *trencadís*, y  
utiliza pedazos irregulares de azulejos y otros materiales como  
recubrimiento. Los trozos usados provenían de piezas rotas a  
25 propósito o de restos de otras construcciones.

Internet: <www.spain.info> (con adaptaciones).

Con respecto a las ideas y estructuras del texto anterior, juzgue los siguientes ítems.

- 1 Las construcciones arquitectónicas existentes en dicho parque  
C guardan relación con elementos de la flora y de la fauna.
- 2 En el texto, los términos “baldosas” (l.20), “*trencadís*” (l.22)  
E y “azulejos” (l.23) fueron empleados como sinónimos de  
ladrillo.
- 3 Tanto en “lo complementase” (l.11) como en “lo consiguió”  
E (l.11) el pronombre “lo” tiene el mismo referente, es decir:  
“ese bosque” (l.10).
- 4 La expresión “nos topamos con” (l.14) puede sustituirse por  
C hallamos, sin perjuicio a los sentidos del texto.
- 5 C Gaudí logró su propósito con la creación del Park Güell.
- 6 De acuerdo con el texto, para la construcción de los mosaicos,  
E se cortaron minuciosamente las piezas para adecuarlas al  
diseño.
- 7 En el texto, “la encargada” (l.16 e 17) se refiere a “la casa”  
C (l.16).
- 8 Una característica de la obra de Gaudí es la creación de  
C mosaicos coloridos, hechos con materiales diversos y  
fragmentados.
- 9 E Al pasear por el Park Güell es posible encontrarse con animales  
que deambulan libremente en su espacio.
- 10 Del texto es correcto inferir que el Park Güell es un lugar de  
C ensueño.

### Parque Nacional Tierra del Fuego

Lo pasamos a buscar por su hotel y haremos un recorrido  
de 12 kilómetros por la ruta nacional n.º 3 hasta llegar al ingreso del  
Parque Nacional. Antes, llegaremos a la estación del Ferrocarril  
Austral Fuegoño, el tren del Fin del Mundo. Una vez finalizado,  
haremos un recorrido de solo 2 km hasta llegar al ingreso al Parque  
Nacional Tierra del Fuego. El último tramo de la excursión, nos  
lleva hasta Bahía Lapataia, donde encontraremos vestigios del  
antiguo pueblo aborigen que habitaba la región. Desde este lugar,  
iniciaremos el regreso a la ciudad de Ushuaia.

**¿Qué llevar?** Ropa y calzado cómodos para desplazarse por  
ambientes y senderos agrestes y húmedos.

**Dificultad:** No tiene, apta para todas las edades.

**No incluye:**

- Entrada al Parque Nacional Tierra del Fuego. Las entradas al  
Parque se pagan al ingreso del mismo, solo en efectivo.
- Almuerzo ni vianda.
- Ingreso al Tren del Fin del Mundo (opcional).

**Frecuencia:** Todos los días, todo el año.

**Duración:** de 8 h a 13 h 30.

**Política de menores:**

- Menores de 0 a 2 años de edad: sin cargo.
- Menores de 3 a 11 años de edad: 50% de descuento.
- Las edades se toman en la fecha de la excursión.

**Observaciones:**

Siempre se recomienda reservar la excursión cuando se tenga  
definida la fecha en que se desea realizar y el hotel donde se  
hospedará, para asegurarse sus lugares. Generalmente no es  
aconsejable reservar una vez en destino ya que no se podrá asegurar  
la disponibilidad para el día siguiente de su llegada.

Internet: <www.visitcalafate.com> (con adaptaciones).

Juzgue los ítems de 11 a 18 de acuerdo con el texto arriba  
presentado.

- 11 Si se desea, es posible hacer la excursión al Parque Nacional en  
C pleno invierno.
- 12 Lo ideal para no quedarse sin plaza para poder visitar el Parque  
E Nacional es hacer la reserva una vez se haya llegado al hotel.
- 13 Del texto es correcto deducir que los menores con tres años no  
E pagan entrada.
- 14 El Parque Nacional Tierra del Fuego está abierto veinticuatro  
E horas.



- 15 Para visitar el Parque Nacional Tierra del Fuego se recomienda llevar ropa adecuada para el sol.
- 16 Para poder beneficiarse del descuento en su ingreso, el menor no puede cumplir los doce años en una fecha anterior a la del ingreso en el parque.
- 17 Los responsables del parque se encargan de ofrecerles a los usuarios alguna comida durante la excursión.
- 18 Los ingresos para el Parque Nacional Tierra del Fuego pueden pagarse con dinero o tarjeta de crédito.

### Parque Plaza Sésamo, diversión garantizada

- La diversión para chicos y grandes siempre está presente en una gran ciudad como Monterrey. Se trata del Parque Plaza Sésamo, en donde podrás conocer en vivo a los personajes que todos hemos visto en televisión de una forma educativa y divertida.

- Personajes como Abelardo, un cotorro emplumado y curioso que resalta por sus movimientos de cabeza graciosos; el famoso Elmo, personaje de color rojo siempre participativo; Lucas, el monstruo come galletas de color azul y ojos desorbitados; Aurora, muñeca de felpa color rosa y cabello rubio a quien le gusta mucho la música; y no podían faltar Beto y Enrique, de colores amarillo y naranja, quienes tienen personalidades contrarias, uno muy bromista y otro más serio, siempre están juntos como los mejores amigos.

- Dentro de las instalaciones del parque se encuentra la colorida Villasésamo en donde viven todos los personajes, entonces usualmente ahí los encontrarás y te podrás tomar una foto con ellos. Además, es un lugar con restaurantes, tiendas y teatros.

Internet: <elsouvenir.com> (con adaptaciones).

Juzgue los ítems de 19 a 28 con relación al texto de arriba.

- 19 El adjetivo “emplumado” (l.6) significa **agradable** y fue empleado en el texto para caracterizar la piel de Abelardo como muy suave y agradable.
- 20 Los movimientos de cabeza Abelardo los hace de forma **desgarbada**.
- 21 Las galletas azules son las favoritas de Lucas.
- 22 El sujeto de “podrás” (l.3) es **tú** (2.ª persona del singular).
- 23 El relativo “a quien” (l.11) se puede sustituir por **a la que** sin que se produzca alteración gramatical en el texto.

- 24 Aurora es un pajarillo con el pico rosa.
- 25 El Parque Plaza Sésamo es un parque de acceso exclusivo a los niños.
- 26 El trecho “uno muy bromista y otro más serio” (l.13) se puede sustituir por **uno más divertido y otro más juguetón**, sin que se produzcan alteraciones semánticas en el texto.
- 27 En el Parque Plaza Sésamo no se pueden comprar objetos, a no ser alimentos.
- 28 Las formas adverbiales “en donde” (l.16) y “ahí” (l.17) hacen referencia a “Villasésamo” (l.16).



Internet: <autoliniers.blogspot.com.br>.

- 29 Considerando la viñeta de arriba, señale la opción correcta.
- ☒ A Sin alteraciones semánticas, la expresión “¿ME PUEDO SENTAR ACÁ?” puede sustituirse por ¿PUEDO SENTARME ACÁ? .
- ☐ B Las formas verbales “SIGUE” y “CAMBIA” están en presente de subjuntivo.
- ☐ C En el tercer cuadro, el término “SÍ” es una conjunción condicional.
- ☐ D Se puede sustituir “ACÁ” por ALLÁ sin que se produzcan alteraciones semánticas.



Internet: <autoliniers.blogspot.com.br>.

- 30 Considerando la viñeta de arriba, señale la opción correcta.
- ☐ A A la niña le encanta que el chico tenga cuenta en Twitter.
- ☐ B En vez de mirarle a los ojos, el niño le escribe cosas bonitas por Twitter.
- ☒ C Desde que tiene Twitter, el niño perdió la naturalidad del habla oral y eso le disgusta a la chica.
- ☐ D Aunque esté con una chica que le gusta, el chico echa de menos su cuenta de Twitter.



Internet: &lt;kamsblog.org&gt;.

29 Considérant la vignette ci-dessus, signalez l'option correcte.

- A La fille à droite a hâte de partir en vacances.
- B L'emploi de la contraction « t'as » se justifie par le sentiment de joie éprouvé par la fille à droite.
- C L'utilisation du pronom tonique « Toi » vise à démontrer le mécontentement de la fille à gauche.
- D Aucun objet identique n'est sur les tables des deux filles.

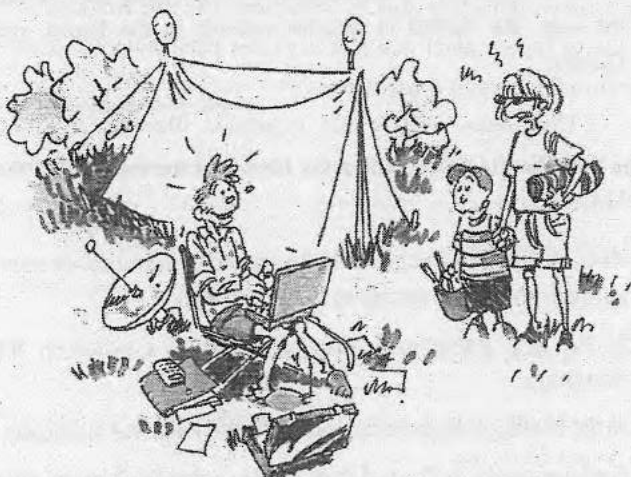

Internet: &lt;www.cndp.fr&gt;.

30 À partir de la vignette ci-dessus, signalez la proposition correcte.

- A Partir en famille, c'est l'une des meilleures façons de fuir le travail.
- B Les campings français offrent tout ce qu'il faut pour travailler pendant les vacances.
- C L'emploi de l'impératif négatif exprime de l'ironie de la part de la dame.
- D La dame voudrait que son mari travaille à l'intérieur de la tente.

## PROVA DE CONHECIMENTOS I – LÍNGUA INGLESA

Parks are a crucial part of any community. They have a significant impact on the development of children and the happiness of everyone in the neighbourhood. Here's why parks are important.

- Unpaved ground absorbs water. Trees and grass are a far more efficient and less expensive method of managing storm water than sewers and drainage ditches made of concrete. With greater occurrence of rain caused by rising temperatures, an increase in green space could save a lot of money.
- The abundance of flat, dark surfaces made up of asphalt and concrete in cities creates what is known as the urban heat island effect. Luckily, even a small increase in the number of trees in the neighbourhood can reduce this effect.
- Increasing the number of parks and recreational facilities in a neighbourhood reduces crime rates, especially among youth. By giving young people a safe place to interact with one another they keep them off the streets and out of trouble.
- The mental health benefits of parks go beyond the obvious. Direct exposure to nature reduces stress and increases happiness. A study by Finnish researchers found that even ten minutes in a park or urban woodland area could tangibly reduce stress.
- Being outside and playing in nature is crucial for the healthy development of children. Regular time in nature improves the child's ability to learn and reduces symptoms of ADHD, training the brain to focus better. Children who spend a significant amount of time in nature also experience better emotional stability and improved mental health.

Internet: &lt;www.gardnergreenribbon.com&gt; (adapted).

Judge the following items according to the text.

- 1 ☐ Global warming causes economic problems that may be avoided by the construction of parks.
- 2 ☐ Local temperatures may be reduced with the creation of parks.
- 3 ☐ Teenagers who take part in activities carried on in parks are less prone to get involved in unlawful practices.
- 4 ☐ Even little time spent on a park has much effect on mental health.
- 5 ☐ Parks promote emotional stability in both children and adults.
- 6 ☐ Spending time in parks can help teenagers concentrate better.



If the 20<sup>th</sup> century was dedicated to buildings, the 21<sup>st</sup> will be about the spaces between them. In communities around the world, interest in the public realm — parks, squares, *plazas*, *piazzas* — has never been greater. Even municipal politicians have realized that parks are not civic frills but urban necessities. The backdrop to this is a growing awareness that the future will unfold in cities. In Canada, for example, more than 80 per cent of the population now inhabit urban centers. And for the first time in history, more than half the planet's population lives in cities. As fuel prices rise, congestion increases and the global warming crisis heats up, people are beginning to grasp the benefits of dense, compact, transit-based, amenity-rich life.

But with these growing urban populations comes growing need for communal spaces. Keep in mind, too, that many new urbanites live in highrise condos so small they barely have room to breathe. As a result, they look to the city to provide many of the features house-owners take for granted. In this sense, life in Toronto has become more European; we no longer just live in the city, we inhabit it. The city is where we eat, drink, sit outside, meet friends, or simply watch the passing parade.

Internet: <www.thestar.com> (adapted).

Judge the following items, concerning the ideas and linguistic aspects of the text presented above.

- 7 ☐ The pronoun "they" (l.17) refers to "urban populations" (l.14).
- 8 ☐ In line 5, "frills" is a synonym for duties.
- 9 ☐ Increasing urbanization has made the importance of urban open spaces grow.
- 10 ☐ Canada has a high level of urbanization.
- 11 ☐ At the end of first paragraph, "transit-based" (l.13) is a synonym for **with heavy traffic**.
- 12 ☐ People who live in small apartments may value urban open spaces more than people who live in houses.

Looking like fugitives from a factory floor, at least 1,000 55-gallon drums dotted Central Park in the 1980s, marring what may be the greatest invented landscape in America. They were big — not to mention unsightly — but not big enough to contain all the cans, bottles, cups, napkins, newspapers, magazines, paper bags, pizza boxes, hot-dog wrappers and other refuse from 12 million visitors a year. Trash piled up in them and around them. To help keep up with the overflowing cans, rear-loading garbage trucks lumbered back and forth like dinosaurs across lawns and meadows, hills and valleys, paths and walkways. It was a brutish way to treat what was supposed to be a green gem. No wonder the park felt out of control.

Today, Central Park is a far different place. The number of visitors has soared to 42 million visitors annually. They generate 2,000 tons of trash and 58 tons of recyclables a year. Despite all that garbage, it is possible to drive around the sprawling park and count the pieces of stray litter on two hands. In place of 55-gallon drums and 68-gallon plastic bins are neat arrays of handsome, patented, coated-aluminum receptacles with 32-gallon plastic bags inside. The cans are colored black for garbage, gray for bottles and cans, and green for paper and cardboard. Instead of being serviced by ungainly rear-loaders, the receptacles are emptied day and night by workers scooting around in 86 small carts. They take the bags to one of eight pickup areas in the 843-acre park, from which the bags are hauled to transfer stations in the Bronx and Queens.

Internet: <www.nytimes.com> (adapted).

Judge the following items about the ideas and the meaning of the previous text.

- 13 ☐ According to the text, parks in Bronx and Queens use the same garbage collection system as in Central Park.
- 14 ☐ In the first paragraph, "marring" (l.3) is a synonym for **matching**.
- 15 ☐ In the 1980s, garbage collection in Central Park was inefficient.
- 16 ☐ Garbage trucks in Central Park used to mow the lawn of hills and valleys as well.
- 17 ☐ The author considers Central Park to be a green jewel which was treated in a brutal manner back in the 1980s.
- 18 ☐ Nowadays people produce less garbage in Central Park.
- 19 ☐ People caught throwing garbage in Central Park have to collect it with their own hands.
- 20 ☐ Garbage cans in Central Park are much smaller than they used to be.
- 21 ☐ In Central Park today garbage cans are painted according to their sizes.
- 22 ☐ In the second paragraph, "ungainly" (l.23) means **awkward**.

### The Regent's Park

The Regent's Park was designed in 1811 by renowned architect John Nash. It includes stunning rose gardens and has the largest outdoor sports area in London, with facilities for football, softball, rugby and cricket. There are also wild bird species and the Open Air Theatre.

### Richmond Park

This beautiful Royal Park covers around 1,000 hectares with great cycle paths (from flat to challenging routes), riding stables, two golf courses and power kiting. The views from the top of the hill are so stunning they are protected by an act of Parliament.

### Greenwich Park

Stop off Greenwich Park for breathtaking views over the river Thames and the City of London. The former hunting park is still home to a small herd of deer, as well as the Prime Meridian Line, Royal Observatory, and several cafés.

### Hampstead Heath

It's easy to forget you're just four miles from the hustle and bustle of London on Hampstead Heath. Climb to the top of Parliament Hill and you'll be rewarded with magnificent views. It's the perfect spot for flying a kite, romantic walks or simply relaxing with a picnic and watching the sun set over the city.

Internet: <www.visitlondon.com> (adapted).

Judge the following items according to the text before.

- 23 ☐ It is possible to hunt animals at Greenwich Park.
- 24 ☐ Greenwich Park offers boat rides on the Thames River.
- 25 ☐ Visitors can see the Parliament from Hampstead Heath.
- 26 ☐ The Regent's Park is attractive for its terrific rose gardens.
- 27 ☐ It can be inferred from the text that Richmond Park is surrounded by tall buildings.
- 28 ☐ It is correct to infer that both professional and amateur bicycle riders may enjoy Richmond Park.



Internet: <www.thecomicstrips.com>.

- 29 In the cartoon above, after the wife talks to the husband, he decides to take the dog to the park because

- ☐ A the dog needs to play outdoors.
- ☐ B he does not want to clean the garden.
- ☒ C his wife will not let him stay at home.
- ☐ D he has more fun in the park than at home.



Internet: <www.thecomicstrips.com>.

- 30 In the cartoon above, in which wife and husband are at the beach, the wife
- ☒ A is not able to relax for long at the beach.
- ☐ B believes her husband is still angry at her.
- ☐ C remembers that Christmas is coming soon.
- ☐ D is sorry she will have to leave the beach soon.





## PROVA DE CONHECIMENTOS II

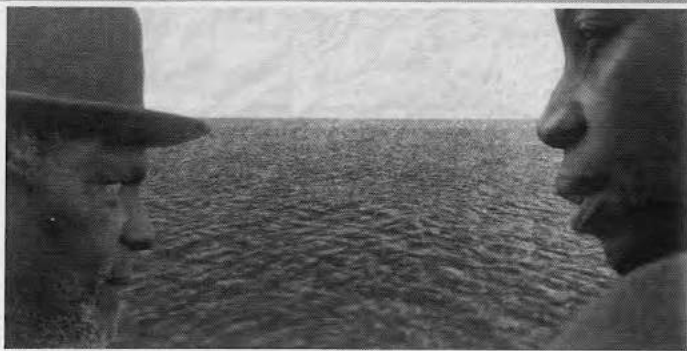

Luiz Antônio Pilar. Fotografia do curta-metragem brasileiro. *O papel e o mar*. Internet: <www.lapilar.com.br>.

Hoje o mundo das mídias tem afetado substancialmente o conceito e a prática da arte, transformando a criação artística no interior da sociedade midiática. É suficiente considerar o fato de que, em meios despontados no século XX, como o cinema, os produtos da criação artística e da produção midiática não são mais tão fáceis de ser distinguidos com clareza. Ainda hoje, em certos meios intelectuais, há uma controvérsia sobre se o cinema seria uma arte ou um meio de comunicação de massa. Já houve um tempo em que se podia distinguir com total clareza entre uma cultura elevada, densa, secular e sublimada e, de outro lado, uma subcultura dita “de massa”, banalizada, efêmera e rebaixada ao nível da compreensão e da sensibilidade do mais rude dos mortais. A cisão entre os vários níveis de cultura não parece tão cristalina. Em nossa época, o universo da cultura se mostra muito mais híbrido e turbulento do que o foi em qualquer outra época.

Arlindo Machado. *Arte e mídia: aproximações e distinções*. Internet: <www.compos.org.br> (com adaptações).

Considerando o texto e a fotografia apresentados acima, julgue os itens de 1 a 7.

- 1 **C** Na sociedade midiática, o fazer artístico defronta-se a todo o momento com a questão da mídia e do seu contexto, com seus constrangimentos de ordem institucional e econômica, com seus imperativos de dispersão e anonimato, bem como com seus atributos de alcance e influência.
- 2 **C** Cabe ao fotógrafo o projeto da luz do filme; ele concebe as características dos tipos de iluminação para cada plano da imagem.
- 3 **C** A fotografia apresentada retrata, no primeiro plano, um homem à esquerda e uma mulher à direita em uma composição simétrica reflexiva em função da relação estabelecida pelos elementos peso, área e tons.
- 4 **E** A fotografia é um instrumento óptico cuja imagem é obtida através da impressão em papel de uma matriz artesanal — que pode variar — preparada especialmente para ser entintada.
- 5 **C** A cultura de massas se desenvolveu junto aos processos de urbanização da sociedade contemporânea e de escalada da sociedade de consumo resultantes do avanço capitalista, contexto que permitiu, ao longo do século XX, a disseminação das mais diversas áreas da indústria do entretenimento: do cinema à música, do esporte às mídias impressas e digitais.

- 6 **E** As situações retratadas na obra audiovisual *Pro Dia Nascer Feliz* pouco ou nada contribuem para que se possa desenvolver uma reflexão sociológica aprofundada a respeito de temas no Brasil, como o da desigualdade.
- 7 **C** A pesquisa constitui aspecto fundamental da prática sociológica. Isso pode implicar, também, a tomada de depoimentos, além de filmagens documentais, para problematizar conceitos e teoria.

Se, na Grécia antiga, o teatro começou com os rituais para Dionísio, no Brasil, a história do teatro nasceu com os rituais indígenas e suas celebrações antropofágicas. Depois chegaram os jesuítas e seus autos de catequização, os escravos e seus rituais para celebrar divindades, a Corte e o luxo das óperas estrangeiras. O teatro com grupos formados por atores brasileiros só se estabeleceu a partir do século XIX, o que estimulou o florescimento da comédia de costumes e do teatro burlesco. No século XX, com os grupos universitários, nosso teatro se modernizou; nas décadas de 60 e 70, houve um ápice criativo urgente e penetrante. Veio a censura. Tempo de exílio. Na reabertura política, a virada para o contemporâneo. Encenadores experimentais, seguidos de grandes musicais e teatro comercial.

Internet: <www.revistas.ufg.br> e <www.redeglobo.com> (com adaptações).

Considerando esse texto como referência inicial, julgue os itens seguintes, relativos ao teatro brasileiro, aos seus desafios e à sua história.

- 8 **C** Nos anos que antecederam o regime militar no Brasil, instituído em 1964, os estudantes universitários agitavam a cena cultural com produções que marcaram a história do teatro brasileiro, expondo os problemas sociais e políticos do país.
- 9 **E** A estreia de *Eles não usam black-tie*, de Gianfrancesco Guarnieri, no Teatro de Arena de São Paulo, marcou o declínio da hegemonia dos autores de teatro no Brasil.
- 10 **C** Os denominados musicais engajados — como *Roda viva*, *Calabar* e *Ópera do malandro*, de Chico Buarque de Holanda — romperam com a tradição do teatro musical brasileiro, considerado entretenimento das massas pelos autores que surgiam.
- 11 **C** O teatro musical no Brasil iniciou-se nos moldes do teatro de revista francês, tendo-se caracterizado pelo emprego de recursos como o humor, as coreografias, a irreverência e, obviamente, a música.
- 12 **C** A estreia de *Vestido de Noiva*, de Nelson Rodrigues, sob a direção do polonês Ziembinski, marcou a origem do teatro moderno brasileiro.
- 13 **C** A peça *Liberdade, Liberdade*, considerada um clássico do teatro brasileiro, tornou-se um verdadeiro hino de resistência contra o sistema político à época do regime militar, período em que o teatro, para além do caráter artístico, passou a ser visto como um ato político, dando continuidade a uma dramaturgia de motivação social e política.



- Mais do que nunca, compositores estão se dedicando à tarefa de derrubar os muros das categorias estilísticas. Nesse sentido, misturar ópera com musicais da Broadway parece ser de longe a combinação mais natural. Em algumas áreas, a fusão de tipos diferentes de música é um empreendimento potencialmente criativo e libertador. No entanto, os criadores nas áreas de teatro musical e ópera se saíram melhor mantendo-se em seus territórios originais. A razão pela qual as tentativas de combinar ópera e teatro musical são propensas a problemas é que esses gêneros, de fato, se relacionam de uma forma desconfortavelmente íntima. Mas as diferenças, embora pequenas, são cruciais. A ópera não é, por definição, uma forma mais elevada. A distinção tampouco se baseia em complexidade musical. Esta é a diferença: embora ambos os gêneros busquem combinar palavras e música de forma dinâmica, aprazível e artística, na ópera, a música é a força motora, enquanto, no teatro musical, as palavras vêm em primeiro lugar.

Anthony Tommasini. *Opera? Musical? Please, respect the difference.* In: *New York Times*, 7/7/2011 (tradução livre).

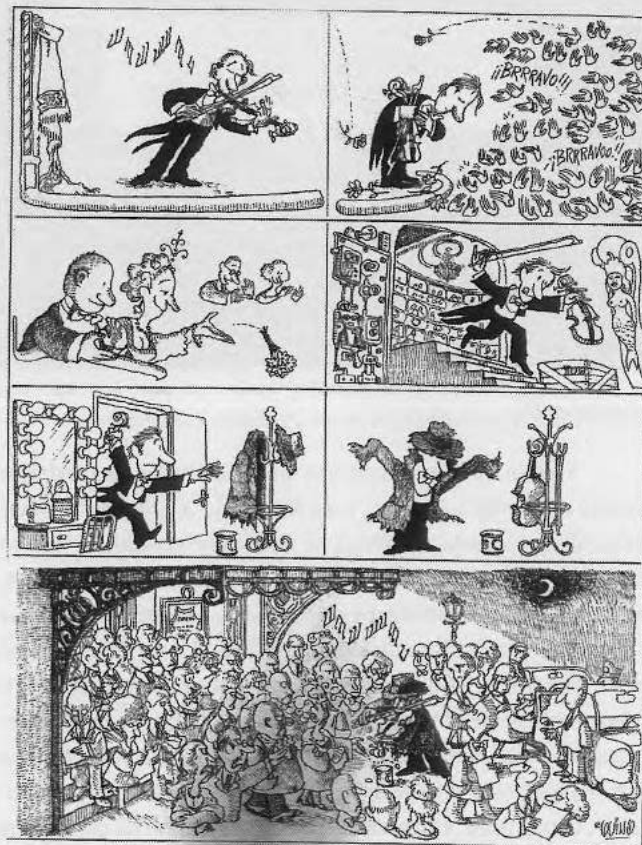

As razões pelas quais as pessoas apreciam ou valorizam determinada música não são sempre exatamente as musicais. Vários fatores podem afetar ou determinar a maneira como se ouve e se entende música. Sociólogos culturais e músicos têm procurado entender como as músicas são percebidas e validadas em contextos diferentes, utilizando o conceito de legitimação.

Considerando a charge e o texto acima, faça o que se pede no item 19, que é do tipo D.

- 19 Quais fator(es) podem ter levado o mesmo público a apresentar reações diferentes para a mesma execução musical nos contextos apresentados pelo cartunista? Justifique sua resposta.

1	
2	
3	
4	
5	
6	
7	
8	
9	
10	

O espaço reservado acima é de uso opcional, para rascunho. Não se esqueça de transcrever seu texto para o **Caderno de Respostas**.

A partir do fragmento de texto apresentado, julgue os itens que se seguem.

- 14 O autor do texto posiciona-se contrariamente à derrubada dos “muros das categorias estilísticas” (l.2) e à “fusão de tipos diferentes de música” (l. 4 e 5).
- 15 Para o autor do texto, o problema de se tentar combinar ópera e teatro musical decorre do fato de que, embora haja estreita relação entre esses dois gêneros, há diferenças determinantes entre eles.
- 16 Ao afirmar que a música é a força motora da ópera, o autor do texto tem a intenção de destacar a complexidade musical desse gênero como o fator que o diferencia do teatro musical.
- 17 Infere-se do texto que, nos musicais, a competência do intérprete como ator é normalmente mais relevante que suas habilidades vocais como cantor, enquanto na ópera o virtuosismo vocal no canto é mais importante que a competência do intérprete como ator.
- 18 Além dos *scripts* originais, os roteiros das produções para o teatro musical podem ser baseados, inspirados ou adaptados de fontes variadas, como, por exemplo, desenhos animados, livros, peças de teatro, filmes e até mesmo óperas.

Há 80 anos, com a instauração do Estado Novo, a educação tornou-se um instrumento importante para a promoção do progresso econômico e do desenvolvimento humano. O maestro Heitor Villa-Lobos acreditava que a melhor maneira de formar a disciplina das gerações futuras era o canto coletivo. Para ele, o canto orfeônico apresentava três finalidades: disciplina, civismo e educação artística. Villa-Lobos posiciona-se politicamente ao lado de Vargas. O projeto do Estado que surgiu com a Revolução de 1930 tinha viés autoritário. Porém, intelectuais como Villa-Lobos, Carlos Drummond de Andrade e outros percebiam no apoio estatal a possibilidade de concretização de projetos.

Mirelle Ferreira Borges. **O Brasil cantando a uma só voz: Heitor Villa-Lobos, o músico educador.** In: Jorge Ferreira (org.). *As repúblicas no Brasil: política, sociedade e cultura*. Niterói: Editora da UFF, 2010, p. 98-108 (com adaptações).

Com relação aos aspectos históricos e artísticos pertinentes ao fragmento de texto anteriormente apresentado, julgue os itens que se seguem.

- 20** No período ditatorial da Era Vargas, a educação, conduzida por Gustavo Capanema, um dos mais longevos ministros do setor na história brasileira, sofreu profundas reformas e integrou-se ao espírito de nacionalismo e de civismo próprios dos regimes políticos que se multiplicaram pelo mundo entre as duas guerras mundiais.
- 21** A denominada Revolução de 1930, que alçou Getúlio Vargas ao poder central, rompeu radicalmente com a Primeira República, que se caracterizava pelo amplo domínio oligárquico, por eleições fraudulentas e pelo coronelismo. A Era Vargas ampliou os direitos políticos, civis e sociais, além de ter revigorado o sentido da representação popular com o voto secreto e com eleições periódicas para o Poder Legislativo.
- 22** O surgimento do Instituto Brasileiro de Geografia e Estatística (IBGE), no ano seguinte ao da implantação do Estado Novo, teve caráter estratégico, já que serviu de mecanismo técnico-científico de instrumentalização do espaço geográfico brasileiro.
- 23** O surgimento das divisões regionais oficiais do Brasil vinculou-se à política de industrialização e de integração econômica e territorial implantada na década de 30 do século passado pelo governo Vargas.
- 24** Embora reconhecesse no Estado Novo uma oportunidade de desenvolvimento de projetos inovadores e modernizantes para o país, a intelectualidade brasileira da época se recusou a atuar diretamente nas instâncias administrativas do Estado, em razão de seu caráter ditatorial.
- 25** Após a queda do Estado Novo, contemporânea à derrocada do nazismo e à vitória dos Aliados na Segunda Guerra Mundial, o Brasil passou por uma experiência democrática, entre 1946-1964, interrompida pela deposição do presidente João Goulart pelos militares. Esse golpe instituiu outro regime autoritário — semelhante àqueles estabelecidos em vários países sul-americanos à mesma época —, que se perpetuou no poder por duas décadas.
- 26** Villa-Lobos, em razão de seu nacionalismo, aplicado tanto no âmbito da educação musical quanto em suas composições, abominava a influência de tradições europeias, especialmente a música de Johann Sebastian Bach.
- 27** O violoncelo, um dos instrumentos tocados por Villa-Lobos, é o maior e o que produz o som mais grave entre os instrumentos da família das cordas na orquestra.

## Samba

- 1 Oh ritmos fraternos do samba,  
trazendo o feitiço das macumbas,  
o cava batar das marimbas gemendo
- 4 lamentos despedaçados de escravo,  
oh ritmos fraternos do samba quente da Baía!  
Pegando fogo no sangue inflamável dos mulatos,
- 7 fazendo gingar os quadris dengosos das mulheres,  
entornando sortilégios e loucura  
nas pernas bailarinas dos negros...
- 10 Ritmos fraternos do samba,  
herança de África que os negros levaram  
no ventre sem sol dos navios negreiros,
- 13 e soltaram, carregados de algemas e saudade,  
nas noites mornas do Cruzeiro do Sul!  
Oh ritmos fraternos do samba,
- 16 acordando febres palustres no meu povo  
embotado das doses do quinino europeu...  
Ritmos africanos do samba da Baía,
- 19 com maracas matraqueando compassos febris  
— Que é que a baiana tem, que é —  
violões tecendo sortilégios de xicumbos
- 22 e atabaques soando, secos, soando...
- Oh ritmos fraternos do samba!  
Acordando o meu povo adormecido à sombra dos embondeiros
- 25 dizendo na sua linguagem encharcada de ritmos  
que as correntes dos navios negreiros não morreram não,  
só mudaram de nome,
- 28 mas ainda continuam,  
continuam,  
os ritmos fraternais do samba!

Noémia de Souza. **Sangue negro**. São Paulo: Kapulana, 2016, p. 85.

Tendo como referência o fragmento do poema **Samba**, escrito em 1949 pela autora moçambicana Noémia de Souza, julgue os itens a seguir.

- 28** O emprego das formas verbais “trazendo”, “pegando”, “fazendo”, “acordando”, “soando” e “dizendo” é um recurso textual que sugere a ideia de processo em curso, em uma associação do samba com as consequências do sistema escravista colonial, o que é confirmado pelos versos “mas ainda continuam, /continuam” (v. 28 e 29).
- 29** No verso 12, a preposição **de**, contida na contração “dos” — “dos navios negreiros” —, expressa causa, razão por que a referida contração poderia ser substituída, sem prejuízo dos sentidos do texto, pela expressão **devido aos**.
- 30** No poema, a repetição da expressão “ritmos fraternos do samba” marca, ao mesmo tempo, o ritmo do texto e a retomada da ideia de que a música é um meio de conectar os povos negros da América e da África.
- 31** No texto, a associação do samba a expressões como “sangue inflamável” (v.6), “quadris dengosos” (v.7), “sortilégios e loucura” (v.8) e “compassos febris” (v.19) reforça a ideia do uso da música e da festa como forma de evitar o enfrentamento dos problemas do dia a dia, por meio do escapismo.



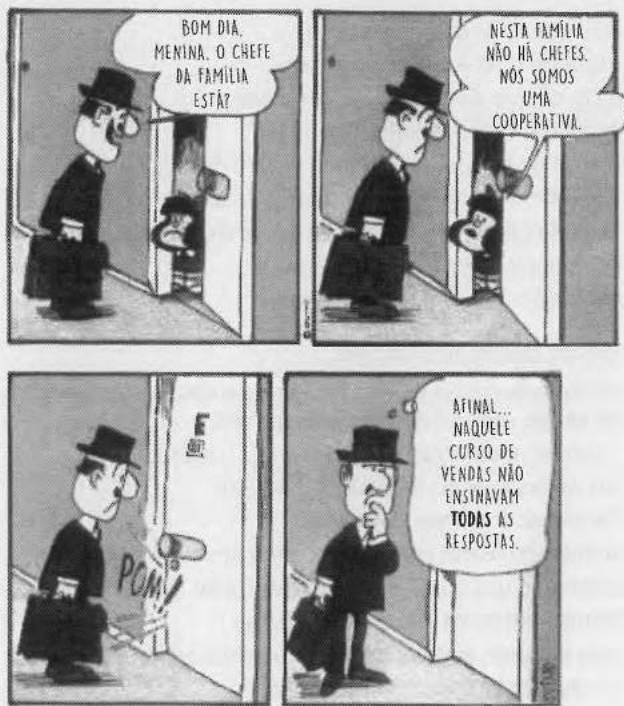

Considerando a tirinha acima, julgue os itens de 32 a 35 e assinale a opção correta no item 36, que é do tipo C.

- 32 No último quadrinho da tirinha, o emprego da terceira pessoa **E** do plural indica que não há agente responsável pela ação de ensinar no curso de vendas frequentado pelo homem.
- 33 O homem que aparece na charge, um vendedor, expressa o tipo **C** de consternação frequentemente vivenciada por quem se vê defrontado com um contexto social diferente daquele no qual foi socializado.
- 34 A charge retrata o Brasil atual, em que as mulheres são vistas **E** em pé de igualdade com os homens, sobretudo no que diz respeito à família e ao mercado de trabalho.
- 35 Em um sistema social embasado em cooperativas, os sujeitos **C** têm autonomia de vontade e se autogovernam, com liberdade de pensamento e de expressão e igualdade de direitos.
- 36 Infere-se que, no balão de texto do segundo quadrinho da tirinha, o período “NÓS SOMOS UMA COOPERATIVA” expressa, em relação ao período anterior, uma ideia de
- (A) explicação.
- (B) conclusão.
- (C) comparação.
- (D) contraposição.

### Gatuno de crianças

O circo era um balão aceso com música e pastéis na entrada.

E funâmbulos cavalos palhaços desfiaram desarticulações risadas para meu trono de pau com gente em redor.

Gostei muito da terra da Goiabada e tive inveja da vontade de ter sido roubado pelos ciganos.

Oswald de Andrade. *Memórias sentimentais de João Miramar*. São Paulo: Globo, 2004, p. 74.

Tendo como referência o texto apresentado, extraído do livro *Memórias sentimentais de João Miramar*, de Oswald de Andrade, julgue os itens a seguir.

- 37 O termo “da vontade” e a oração “de ter sido roubado pelos **E** ciganos” desempenham funções sintáticas distintas no período em que ocorrem.
- 38 O narrador caracteriza o circo como um ladrão que, por meio **C** do espetáculo, da magia, do sonho e dos sabores, seduz as crianças e rouba a sua atenção. Essa caracterização é anunciada já no título, **Gatuno de crianças**, que remete ao circo.
- 39 Do segundo período do texto depreende-se que a descrição do **C** circo é feita a partir da perspectiva infantil: o narrador se vê como o centro do espetáculo circense.

Esta ordem do mundo não a criou nenhum dos deuses, nem dos homens, mas sempre existiu e existe e há de existir: fogo sempre vivo, que se acende com medida e com medida se extingue.

Heráclito. *Fragmento 30*. In: Geoffrey Kirk et al. *Os filósofos pré-socráticos*. Trad. Carlos A. L. Fonseca. Lisboa: Fundação Calouste Gulbekian, 2010, p. 205 (com adaptações).

Tendo como referência o fragmento de texto apresentado, do filósofo pré-socrático Heráclito de Éfeso, que afirmava que o fogo seria o princípio de todas as coisas, julgue os itens a seguir.

- 40 O fragmento de texto exemplifica uma cosmogonia que tem **E** início no próprio mundo natural.
- 41 O fragmento de texto remete a uma ideia comum aos filósofos **C** pré-socráticos: evitar explicações que relacionassem os fenômenos naturais às vontades de deuses.
- 42 A noção de “medida” corresponde à noção de harmonia para **C** os filósofos pitagóricos.

- 1 O castelo, a igreja e a cidade foram cenários de teatro.  
É sintomático que a Idade Média tenha ignorado um lugar próprio para o teatro. Os palcos e as encenações eram improvisados onde houvesse um centro de vida social. Na igreja, as cerimônias religiosas eram festas, e do drama litúrgico é que saiu o teatro. No castelo, os banquetes, torneios, espetáculos de trovadores, jograis, dançarinos e domadores de ursos se sucediam. Nas cidades, teatros mambembes ergueram-se nas praças. Todas as classes sociais faziam das festas familiares cerimônias ruinosas: os casamentos deixavam os camponeses empobrecidos por anos e os senhores, por meses. Os jogos exerciam uma sedução singular sobre a sociedade. Escrava da natureza, ela entregava-se ao acaso: os dados rolavam em todas as mesas. Prisioneira de estruturas sociais rígidas, ela transformou a própria estrutura social em um jogo.

Jacques Le Goff. *A civilização do ocidente medieval*. Bauru: EDUSC, 2005, p. 362 (com adaptações).

No que se refere ao trecho de texto apresentado e aos múltiplos aspectos a ele relacionados, julgue os itens seguintes.

- 43 Inere-se do texto que, por ser altamente hierarquizada, a sociedade feudal excluía das atividades festivas a maior parte da população, a quem restava participar das cerimônias religiosas e, muito raramente, de entretenimento que envolvesse apostas.
- 44 Centros da vida social da Europa medieval e herança do Império Romano, que, mesmo nos séculos de decadência, permaneceu altamente urbanizado, as cidades começaram a perder importância na Baixa Idade Média, em razão da ruralização da economia e do declínio do comércio.
- 45 Na Europa medieval, os locais apropriados para as encenações teatrais seguiam o padrão arquitetônico existente na Grécia clássica; as peças teatrais também repetiam o modelo consagrado em Atenas, a tragédia e a comédia, livres da temática religiosa e de princípios éticos e morais.
- 46 A oração “que a Idade Média tenha ignorado um lugar próprio para o teatro” (l. 2 e 3) exerce a função de complemento no período em que ocorre.
- 47 O emprego do feminino em “Escrava” (l.13), “ela” (l. 13 e 15) e “Prisioneira” (l.14) deve-se ao fato de esses termos fazerem referência à sedução que os jogos exerciam sobre a sociedade.
- 48 Ao mencionar “estruturas sociais rígidas” (l. 14 e 15), o texto remete à organização da sociedade feudal que, tendo vigorado em grande parte da Europa medieval, foi marcada pelas relações servis de produção e de suserania e vassalagem, nas quais a lealdade era pressuposto essencial.
- 49 O castelo medieval, símbolo de poder no feudalismo, desempenhava diversas funções: abrigava a família senhorial e seus dependentes, funcionava como tribunal de justiça, servia de local para acordos e negócios e constituía base militar de defesa a ataques.

### Rondó dos cavalinhos

- 1 Os cavalinhos correndo,  
E nós, cavalões, comendo...  
Tua beleza, Esmeralda,  
4 Acabou me enlouquecendo.
- Os cavalinhos correndo,  
E nós, cavalões, comendo...  
7 O sol tão claro lá fora  
E em minhalma — anoitecendo!
- Os cavalinhos correndo,  
10 E nós, cavalões, comendo...  
Alfonso Reyes partindo,  
E tanta gente ficando...
- 13 Os cavalinhos correndo,  
E nós, cavalões, comendo...  
A Itália falando grosso,  
16 A Europa se avacalhando...
- Os cavalinhos correndo,  
E nós, cavalões, comendo...  
19 O Brasil politicando,  
Nossa! A poesia morrendo...  
O sol tão claro lá fora,  
22 O sol tão claro, Esmeralda,  
E em minhalma — anoitecendo!

Manuel Bandeira. *Antologia poética*. Rio de Janeiro: Nova Fronteira, 2001, p. 104.

Acerca do poema **Rondó dos cavalinhos**, de Manuel Bandeira, publicado originalmente em 1936, em outra versão, com o título **Rondó do Jockey Club**, julgue os itens de 50 a 53 e assinale a opção correta no item 54, que é do tipo C.

- 50 O uso da forma medieval do rondó para a escrita do poema reflete a preocupação de poetas modernistas de primeira geração, como Manuel Bandeira, em recuperar o imaginário da Idade Média, com suas narrativas de cavalarias e heróis idealizados.
- 51 O emprego das vírgulas no segundo e no terceiro versos da primeira estrofe deve-se à mesma regra de pontuação.
- 52 No verso 15, a palavra “grosso” exerce a função de adjunto adverbial e expressa o modo como falava a Itália.
- 53 A brutalidade sugerida pelo emprego do termo “cavalões” para descrever a si mesmo e àqueles com quem divide a mesa revela o desconforto do eu-lírico com seu lugar no mundo.
- 54 O contexto histórico do crescimento do fascismo, que é visto criticamente no poema, está explícito no verso
- A “Os cavalinhos correndo”.  
B “O sol tão claro lá fora”.  
C “A Itália falando grosso”.  
D “Nossa! A poesia morrendo...”.



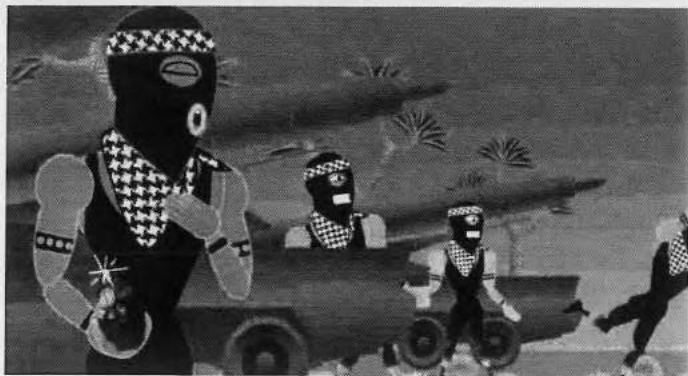

Um desenho animado irônico, satírico e inteligente, feito pela cartunista norte-americana Nina Paley, mostra o conflito histórico pelo domínio da região conhecida como Terra Santa. O desenho, intitulado **This Land is Mine**, ilustra a matança dos povos habitantes daquela região. **This Land is Mine** é uma paródia de **The Exodus Song**. Esta música era uma espécie de trilha sonora do sionismo norte-americano nas décadas de 60 e 70 do século passado para expressar o direito judaico sobre Israel. Ao colocar a música para todos os que estão em guerra cantarem, também se está criticando a canção original. Respeitando a cronologia das guerras, o desenho animado representa todas elas em torno da Terra Santa — nome bíblico que compreende o território de Israel, da Cisjordânia e de parte da Jordânia, que teria sido prometida ao povo judeu no Antigo Testamento.

Internet: <<http://blog.ninapaley.com>>

Considerando o texto e a imagem anteriormente apresentados, julgue os itens de 55 a 58 e faça o que se pede no item 59, que é do tipo D.

- 55 Na concepção do referido desenho animado, a cartunista considerou dois campos — a arte e a política —, cujo entrecruzamento engendrou as possibilidades da narrativa e da estética.
- 56 Desenho animado e cartum são sinônimos e podem ser definidos como fotograma produzido individualmente, gerado por computação gráfica ou por fotografia de imagem desenhada na qual se faz repetidas mudanças com o objetivo de conferir movimento à imagem.
- 57 O texto menciona áreas situadas na região modernamente conhecida como Oriente Médio. Além de estratégica para a economia e a geopolítica do mundo contemporâneo, essa região é o berço histórico das três grandes religiões monoteístas: judaísmo, cristianismo e islamismo. Por adotar uma doutrina universalista desde a sua criação até os dias atuais, o Islã não se envolveu com questões de ordem política.
- 58 A imigração de milhares de famílias de origem judaica para a Palestina ocorreu principalmente após o fim da Primeira Guerra Mundial, quando a Liga das Nações submeteu a Palestina à administração norte-americana.

- 59 Israel, país judeu reconhecido como Estado pela Organização das Nações Unidas em 1948, é uma república parlamentar estabelecida no Oriente Médio. Capital do país, a cidade de Jerusalém é disputada por palestinos e judeus. Discorra sobre o motivo pelo qual essa cidade é considerada três vezes sagrada.

1	
2	
3	
4	
5	
6	
7	
8	
9	
10	

O espaço reservado acima é de uso opcional, para rascunho. Não se esqueça de transcrever seu texto para o **Caderno de Respostas**.

Os fusos horários, faixas esféricas imaginárias de quinze graus de longitude situadas entre dois meridianos, determinam as horas na superfície da Terra com base no meridiano de Greenwich. O território brasileiro, localizado a oeste do meridiano de Greenwich, se estende por quatro fusos horários, três deles na parte continental.

A partir dessas informações, julgue os itens a seguir, relativos a fusos horários.

- 60 Nas metades dos fusos cujo meridiano central seja a Linha Internacional de Mudança de Data, os horários são idênticos, mas com diferença de um dia entre si.
- 61 A hora é sempre adiantada em um local situado a leste de outro.
- 62 Com a divisão da circunferência terrestre pelo tempo gasto para que seja realizado o movimento de rotação, obtém-se o valor de cada um dos 24 fusos horários do mundo.
- 63 Escolhido um meridiano padrão, qualquer ponto sobre a superfície terrestre localizado em meridiano distinto terá uma hora local diferente da hora dos pontos localizados sobre o meridiano padrão.

**Bons dias!**

1 Eu pertenço a uma família de profetas *après coup*,  
*post factum*, depois do gato morto, ou como melhor nome  
 tenha em holandês. Por isso digo, e juro se necessário for, que  
 4 toda a história desta lei de 13 de maio estava por mim prevista,  
 tanto que na segunda-feira, antes mesmo dos debates, tratei de  
 alforriar um molecote que tinha, pessoa de seus dezoito anos,  
 7 mais ou menos. Alforriá-lo era nada; entendi que, perdido por  
 mil, perdido por mil e quinhentos, e dei um jantar.

(...)

10 No golpe do meio (*coup du milieu*, mas eu prefiro  
 falar a minha língua), levantei-me eu com a taça de champanha  
 e declarei que acompanhando as ideias pregadas por Cristo, há  
 13 dezoito séculos, restituía a liberdade ao meu escravo Pancrácio;  
 que entendia que a nação inteira devia acompanhar as mesmas  
 ideias e imitar o meu exemplo; finalmente, que a liberdade era  
 16 um dom de Deus, que os homens não podiam roubar sem pecado.

Pancrácio, que estava à espreita, entrou na sala, como  
 um furacão, e veio abraçar-me os pés.

(...)

No dia seguinte, chamei o Pancrácio e disse-lhe com  
 rara franqueza:

22 — Tu és livre, podes ir para onde quiseres. Aqui tens  
 casa amiga, já conhecida, e tens mais um ordenado, um  
 ordenado que...

25 — Oh! Meu senhô! Fico.

— ...Um ordenado pequeno, mas que há de crescer.  
 Tudo cresce neste mundo; tu crescestes imensamente. Quando  
 28 nasceste, eras um pirralho deste tamanho; hoje estás mais alto  
 que eu. Deixa ver; olha, és mais alto quatro dedos...

— Artura não qué dizê nada, não, senhô...

31 — Pequeno ordenado, repito, uns seis mil-réis; mas é  
 de grão em grão que a galinha enche o seu papo. Tu vales  
 muito mais que uma galinha.

34 — Justamente. Pois seis mil-réis. No fim de um ano,  
 se andares bem, conta com oito. Oito ou sete.

Pancrácio aceitou tudo; aceitou até um peteleco que  
 37 lhe dei no dia seguinte, por me não escovar bem as botas;  
 efeitos da liberdade. Mas eu expliquei-lhe que o peteleco,  
 sendo um impulso natural, não podia anular o direito civil  
 40 adquirido por um título que lhe dei. Ele continuava livre, eu de  
 mau humor; eram dois estados naturais, quase divinos.

Boas noites.

Machado de Assis. *Obra completa*. Vol. III. 3.ª ed.  
 Rio de Janeiro: José Aguilar, 1973, p. 489-91.

Tendo como referência o fragmento acima, da crônica **Bons dias!**,  
 de Machado de Assis, julgue os itens de 64 a 70 e assinale a opção  
 correta no item 71, que é do tipo C.

64 As diferenças social e linguística entre Pancrácio e o narrador  
 C são marcadas, no texto, tanto pela voz do narrador como pela  
 própria voz de Pancrácio.

65 A oração “que os homens não podiam roubar sem pecado”  
 E (l.16) é o último item de uma enumeração composta por termos  
 que exercem a função de complemento da forma verbal  
 “declarei” (l.12).

66 A colocação pronominal presente na oração “por me não  
 C escovar bem as botas” (l.37) não é registrada na variedade da  
 língua portuguesa atualmente falada no Brasil.

67 O narrador do texto emprega termos em língua estrangeira com  
 E o intuito de simular pertencimento a um estrato social de elite  
 de que não faz parte, como fica evidente na apresentação de  
 sua relação com o alforriado Pancrácio.

68 Na crônica, reconhece-se um narrador franco, que expõe  
 E exatamente o que pensa, agindo de acordo com o que enuncia,  
 diferentemente dos narradores dos romances **Dom Casmurro**  
 e **Memórias Póstumas de Brás Cubas**.

69 A interação entre o narrador e Pancrácio demonstra como a  
 E prosa realista no Brasil manteve o sentimentalismo do folhetim  
 romântico, marcado pela narração de feitos heroicos e pelo  
 apelo moral dos gestos do herói.

70 A crônica de Machado de Assis constrói uma cena ficcional  
 C para elaborar comentário sobre fato político da época.

71 O uso da ironia, figura de linguagem característica da prosa de  
 Machado de Assis, é predominante no primeiro parágrafo da  
 crônica **Bons dias!** e ampara o resto da narrativa. No primeiro  
 parágrafo, a ironia manifesta-se quando o narrador

(A) declara pertencer a uma família de profetas, mas contradiz  
 essa informação ao complementá-la com a expressão  
 “depois do gato morto”.

(B) utiliza a expressão “depois do gato morto” em sentido  
 figurado, para se referir ao resultado de uma catástrofe.

(C) exagera a importância do evento histórico que comenta ao  
 utilizar a expressão “gato morto”.

(D) emprega a expressão “gato morto” com a intenção de  
 atenuar o sentido grave da ideia de profecia.



Localizado na região Nordeste do Brasil, o Parque Nacional da Serra da Capivara é um parque arqueológico inscrito pela UNESCO na lista do Patrimônio Mundial. Um conjunto de chapadas e vales abriga sítios arqueológicos com pinturas e gravuras rupestres, além de outros vestígios do cotidiano pré-histórico.

Sobre um relevo acidentado, em uma região de clima semiárido, períodos alternados de chuva e de seca promovem fortes mudanças na paisagem. Em um momento, a vegetação é exuberante e há uma surpreendente diversidade de flores de cores vivas. Em outro, a vegetação seca e perde suas folhas. É quando as formações rochosas se destacam sobre a vegetação desnudada.

Os registros rupestres, pintados ou gravados sobre as paredes rochosas, são formas gráficas de comunicação utilizadas pelos grupos pré-históricos que habitaram a região do parque. As representações gráficas abordam uma grande variedade de formas, cores e temas. Foram pintadas cenas de caça, sexo, guerra e de diversos aspectos da vida cotidiana e do universo simbólico dos seus autores. O estudo desses registros possibilita o reconhecimento de temas recorrentes e a identificação de diferentes maneiras de representá-los. Pode-se dizer, ainda, que são pistas da forma de vida dessas populações.

Internet: <www.fumdam.org.br>.

Considerando o texto acima e os múltiplos aspectos por ele suscitados, julgue os itens de 72 a 76 e assinale a opção correta nos itens de 77 a 79, que são do tipo C.

- 72 Uma das primeiras atividades de grande expressão econômica para o Brasil, nos primeiros séculos de ocupação europeia, foi a plantação de cana-de-açúcar no Nordeste.
- 73 No texto, predominam o uso da função referencial da linguagem e o emprego da norma padrão do português.
- 74 A inscrição do Parque Nacional Serra da Capivara na lista do Patrimônio Mundial deveu-se à variedade das representações gráficas encontradas em seu território, à diversidade das cenas ali retratadas e às possibilidades de estudo que essas representações fornecem para o entendimento da vida dos povos pré-históricos que habitaram a região.
- 75 A correção gramatical do segundo período do texto seria mantida se ele fosse reescrito da seguinte forma: Além de outros vestígios do cotidiano pré-histórico, abrigam-se, em um conjunto de chapadas e vales, sítios arqueológicos com pinturas e gravuras em rocha.
- 76 Um dos mais conhecidos órgãos especializados da Organização das Nações Unidas (ONU), a UNESCO é voltada para a educação, a ciência e a cultura. Ela integra o conjunto de objetivos norteadores da criação da ONU, ao final da Segunda Guerra Mundial, com a finalidade de defender a paz, a segurança internacional e promover o desenvolvimento, em especial das antigas colônias africanas e asiáticas e dos países pobres em geral.
- 77 As chapadas mencionadas no texto são uma forma de relevo que ocorre na estrutura geológica
- (A) dos crátons.
  - (B) das bacias sedimentares.
  - (C) dos dobramentos modernos.
  - (D) dos escudos cristalinos.

78 A Serra da Ibiapaba, ou Serra Grande, é considerada o ponto mais alto do estado do Piauí. A temperatura do ar no alto dessa serra é menor que a temperatura do ar da região onde ela está localizada. Essa diferença se deve

- (A) às chuvas orográficas determinantes para a diminuição da temperatura do ar no alto da serra.
- (B) à latitude local, pois, quanto maior a latitude, menor a temperatura do ar.
- (C) à continentalidade, já que a região encontra-se distante do oceano Atlântico.
- (D) à altitude, que acarreta a queda da temperatura do ar no alto da serra.

79 O texto classifica-se predominantemente como

- (A) narrativo.
- (B) descritivo.
- (C) expositivo.
- (D) argumentativo.

As Jornadas de Junho de 2013 pareciam um enigma. Nem a alta do dólar ou o aumento da inflação podiam ser o motivo decisivo das revoltas. Ao contrário, a perplexidade adveio da manifestação puramente política, ainda que detonada pelos aumentos de tarifas de transporte público. De um lado, a pauta popular, organizada de baixo para cima nos primeiros dias, na qual era central a questão da tarifa de transporte. De outro, uma pauta que veio de cima para baixo. Esta era a pauta de massa. A questão aqui não é o conteúdo, mas a forma, ou seja, o que importa é como a “vanguarda” interpela os demais. A linguagem de cima é apelativa como a publicidade. A de baixo assemelha-se ao jogral. A pauta massificada nasce de baixo apenas aparentemente. Em um universo de simulacros desprendidos de suas bases, em que os indivíduos relacionam-se diretamente sem mediações visíveis, os manifestantes virtuais não canalizam seu descontentamento pela representação política. Assim, ela se reduz a uma crítica generalizada dos próprios políticos profissionais, mas não do modo de produção da política.

Lincoln Secco. *As jornadas de junho*. In: VV. AA. *Cidades rebeldes. Passe livre e as manifestações que tomaram as ruas do Brasil*. São Paulo: Boitempo/Carta Maior, 2013, p. 71-8 (com adaptações).

Acerca do tema do texto acima e de aspectos a ele correlacionados, julgue os próximos itens.

- 80 As discussões de questões políticas nos espaços virtuais, é notadamente por meio das redes sociais, primam pela valorização das divergências e pelo acesso igualitário aos espaços concedidos pelos vários meios de comunicação.
- 81 Ao expressarem o descontentamento coletivo com a representação política, os manifestantes das Jornadas de Junho de 2013 criticaram as bases do denominado poder soberano, isto é, aquele que o filósofo Thomas Hobbes definiu como o responsável por instituir a lei e a ordem comum a todos os indivíduos.
- 82 Conforme o texto, mesmo com o uso cada vez mais generalizado de novas tecnologias, preservam-se os espaços de formas presenciais e até mesmo lúdicas de manifestação.

1 Em outubro de 1917, os bolcheviques (maioria, em russo) lideraram uma revolução, invadiram o palácio do czar, subiram pelas escadarias e derrubaram séculos de absolutismo, instalando um governo de operários e camponeses.

4 Tudo mentira. Os bolcheviques não eram maioria, o czar não morava no palácio de inverno (ele abdicara em março e estava preso a quilômetros de distância). Em outubro de 1917, não havia mais monarquia, e a Rússia era uma república mambembe. Os poucos revoltosos entraram no palácio por janelas laterais, e o prédio não estava guarnecido por tropa capaz de defendê-lo. A cena da tomada do palácio, com uma heroica multidão subindo sua escadaria, foi uma invenção do cineasta Sergei Eisenstein. Ele teve a ajuda de cinco mil figurantes, e a filmagem, em 1928, causou mais danos ao palácio que a sua tomada em 1917. A grandiosidade de Eisenstein fez que suas cenografias engolissem a realidade. O massacre da escadaria de Odessa, do **Encouraçado Potemkin**, também não aconteceu.

Elio Gaspari. O centenário da Rússia de 1917. *Jr. O Globo*, 11/1/2017, p. 16 (com adaptações).

Tendo o trecho precedente como referência, julgue os itens de 83 a 91 e assinale a opção correta no item 92, que é do tipo C.

83 O texto encerra importante questão teórica acerca da produção historiográfica ao demonstrar que as narrativas relativas a acontecimentos históricos — a exemplo de revoluções, guerras, golpes de Estado ou outros de qualquer natureza — podem ser distintas e estar vinculadas a diferentes visões de mundo.

84 O Brasil, que participara diretamente da Segunda Guerra Mundial, recusou-se a alinhar sua política exterior às diretrizes da Guerra Fria, que se seguiu ao fim daquele conflito. Sob a presidência de Gaspar Dutra, um militar liberal de inclinação ligeiramente esquerdista, o país optou por não se atrelar incondicionalmente a Washington e por praticar uma política externa independente.

85 A crise econômica de 1929 afetou a URSS justamente quando ela se recuperava dos prejuízos do pós-guerra.

86 Após a Segunda Guerra Mundial, o desenvolvimento da URSS foi marcado pela mecanização do campo, razão por que a região não importava alimentos.

87 Questões relacionadas às minorias foram ignoradas quando da formação da URSS, tendo a unificação do território sido a principal preocupação política dos russos.

88 A coordenação de orações presente no primeiro parágrafo do texto é utilizada como recurso de organização temporal dos eventos apresentados nessas orações.

89 Ao lado do liberalismo e do nacionalismo, o socialismo foi uma das grandes expressões ideológicas do século XIX no Ocidente. Enquanto os dois primeiros correspondem à crescente afirmação da ordem burguesa, o socialismo foi um contraponto à consolidação do capitalismo como sistema econômico dominante a partir da Revolução Industrial.

90 A partir da publicação do Manifesto Comunista, o socialismo de inspiração marxista se expandiu e, na esteira da derrota francesa na guerra franco-prussiana, sobressaiu-se ao concorrente movimento anarquista, confirmando suas teses com a vitoriosa e duradoura Comuna de Paris.

91 Conforme a teoria marxista, a transição ao comunismo se iniciaria com o levante do proletariado frente ao esgotamento do sistema capitalista e a subsequente instauração de um governo proletário. Assim, a ausência de um proletariado organizado na Rússia se colocava como um desafio para a revolução concebida pela teoria marxista.

92 Assinale a opção que associa corretamente os termos presentes no segundo parágrafo do texto às suas funções sintáticas.

- A “monarquia” (l.8): sujeito
- B “mambembe” (l.9): predicativo do sujeito
- C “do palácio” (l.11): complemento nominal
- D “do cineasta Sergei Eisenstein” (l.13): agente da passiva

1 Há aproximadamente mil anos, no auge do Renascimento islâmico, três irmãos em Bagdá projetaram um dispositivo que era um órgão automatizado. Eles o chamaram  
4 “o instrumento que toca sozinho”. O instrumento era basicamente uma caixa de música gigante. O órgão podia ser treinado para tocar várias músicas usando instruções  
7 codificadas por meio de pinos colocados em um cilindro giratório. Para a máquina tocar uma música diferente, era só trocar um cilindro por outro com uma codificação diferente.  
10 Esse foi o primeiro instrumento desse tipo. Ele era programável. Conceitualmente, esse foi um imenso salto adiante. Toda a ideia de *hardware* e de *software* se tornou  
13 possível com essa invenção. Esse conceito incrivelmente poderoso não veio para nós na forma de um instrumento de guerra, de conquista ou de uma necessidade. De forma alguma,  
16 ele veio do estranho prazer de ver uma máquina tocar música. De fato, a ideia de máquinas programáveis foi mantida viva exclusivamente pela música por aproximadamente setecentos  
19 anos.

Existe uma longa lista de ideias e de tecnologias transformadoras que vieram de brincadeiras: os museus  
22 públicos, a borracha, a teoria das probabilidades, o negócio de seguros e muito mais. A necessidade nem sempre é a mãe da invenção. Um estado de espírito lúdico é fundamentalmente  
25 exploratório e busca novas possibilidades no mundo ao seu redor. Devido a essa busca, muitas experiências que começaram como simples prazer e diversão, por fim,  
28 resultaram em grandes avanços.

Stephen Johnson. O paraíso lúdico por trás das grandes invenções. Internet: <www.ted.com>.

Tomando como base o fragmento de texto acima, julgue os itens de 93 a 96 e assinale a opção correta no item 97, que é do tipo C.

93 A substituição do pronome “o” (l.3) por **lhe** manteria a correção gramatical do período.

94 O ponto de vista segundo o qual grandes invenções, ideias revolucionárias ou tecnologias transformadoras nem sempre surgem como resposta a necessidades é validado, no texto, por meio da estratégia argumentativa da exemplificação.

95 Conforme o texto, tanto um estado de espírito lúdico na busca por novas possibilidades quanto a necessidade podem propiciar invenções.

96 A importância da música deve-se ao fato de que, graças a ela, surgiu a ideia de máquina programável e desenvolveram-se os conceitos de *hardware* e de *software*.

97 A palavra “busca” (l.26) é formada pelo mesmo processo de derivação a partir do qual se forma a palavra

- A “programável” (l.11).
- B “invenção” (l.13).
- C “conquista” (l.15).
- D “necessidade” (l.15).



- 1 Em 2017, completam-se 500 anos desde que o alemão Martinho Lutero (1483-1546) desencadeou uma revolução religiosa. A jornalista Miriam Leitão, filha de um pastor presbiteriano, escreveu: “Como em toda revolução, o ato inicial da Reforma Protestante foi feito sem que o padre e professor Martinho Lutero tivesse a noção da dimensão das transformações das quais aquele momento seria o marco inaugural. Ele queria o debate. E, por isso, afixou suas 95 teses na porta da Igreja de Wittenberg, em um texto em que convidava quem não pudesse estar presente a apresentar suas ideias por escrito. Suas teses eram curtas, mas profundas. Como a de número 76: ‘As indulgências papais não podem anular sequer o menor dos pecados veniais’. Foi o começo do fim de uma era.”.

O Globo, 1.º/1/2017, p. 13 (com adaptações).

Considerando o trecho de texto precedente, julgue os itens de 98 a 102 e assinale a opção correta nos itens 103 e 104, que são do tipo C.

- 98 Ao afirmar que o ano de 1517 marcou “o começo do fim de uma era”, o texto refere-se ao fato de que a reforma religiosa iniciada por Lutero rompeu com a hegemonia exercida pela Igreja Católica no cristianismo europeu medieval e deu origem ao protestantismo. Esse rompimento suscitou um contexto de intolerância que provocou guerras religiosas na Europa ao longo da Idade Moderna.
- 99 O início da colonização da América do Norte passou ao largo das questões religiosas que convulsionavam a Europa nos séculos XVI e XVII: os primeiros ingleses que atravessaram o Atlântico foram motivados pelo sonho de “fazer a América”, ou seja, enriquecerem-se e, em breve tempo, retornarem ao país de origem.
- 100 Há nítida distinção entre o processo de colonização da América ibérica e o processo de colonização do sul da América do Norte: nas colônias espanholas e portuguesas, prevaleceu o espírito do nascente capitalismo europeu, com ênfase no mercado interno e nas relações assalariadas de produção; nas colônias sulinas da América do Norte, a exploração econômica se deu em torno das pequenas e médias propriedades, voltadas para a exportação, sobretudo do tabaco e do algodão.
- 101 Está correta a seguinte forma proposicional da tese 76 de Lutero: As indulgências papais não são capazes de anular pecados veniais. Do ponto de vista da quantidade e da qualidade, essa proposição é classificada como universal e negativa, respectivamente.
- 102 Infere-se do trecho ‘Suas teses eram curtas, mas profundas’ (l.11) a existência do pressuposto de que teses profundas não costumam ser curtas.
- 103 Relativamente ao período da história brasileira em que o Brasil foi colônia portuguesa, entre os séculos XVI e XIX, assinale a opção correta.
- A A despeito do relevante desenvolvimento agrícola anterior ao século XVIII, foi nesse período, e a partir da atividade mineradora, que se deram a efetiva ocupação do litoral e a consequente colonização do Brasil.
- B A Revolução Praieira em Pernambuco foi o movimento nativista e emancipacionista de sentido social mais evidente no período colonial.
- C Decisiva na fase áurea do açúcar nordestino, a escravidão africana perdeu importância com o passar do tempo, tendo quase desaparecido nas décadas que antecederam a Independência.
- D A transferência do Estado português para o Brasil foi responsável por importantes transformações na colônia, a começar pela abertura dos portos, que, por sua vez, descerrou o caminho para a emancipação política em 1822.

- 104 A Reforma Protestante ocorreu em um contexto em que vários acontecimentos refletiam as transformações pelas quais passava a Europa na transição do medievo para a Idade Moderna. Esses fatos históricos incluem

- A a Renascença cultural, que, assentada no humanismo, se afastou da temática religiosa, algo particularmente visível na pintura.
- B as Grandes Navegações, que desvelaram a Era dos Descobrimentos, anunciando nova etapa do processo de mundialização da economia.
- C o surgimento de Estados Nacionais, que centralizou o poder político nas monarquias constitucionais.
- D o Mercantilismo, política econômica praticada uniformemente pelos Estados europeus e que defendia o livre comércio e o fim de monopólios.

### Paisagem

Dorme sob o silêncio o parque. Com descanso,  
Aos haustos, aspirando o finíssimo extrato  
Que evapora a verdura e que deleita o olfato,  
Pelas alas sem fim das árvores avanço.  
Ao fundo do pomar, entre as folhas, abstrato  
Em cismas, tristemente, um alvíssimo ganso  
Escorrega de manso, escorrega de manso  
Pelo claro cristal do límpido regato.  
Nenhuma ave sequer sobre a macia alfombra  
Pousa. Tudo deserto. Aos poucos escurece  
A campina, a rechã sob a noturna sombra.  
E enquanto o ganso vai, abstrato em cismas, pelas  
Selvas adentro entrando, a noite desce, desce...  
E espalham-se no céu camândulas\* de estrelas...

\* rosário de contas grossas

Francisca Júlia. Paisagem. Internet:  
<www.dominiopublico.org.br> (com adaptações).

Considerando o poema Paisagem, da poeta brasileira Francisca Júlia, publicado em 1895, julgue os itens a seguir.

- 105 A paisagem de silêncio e harmonia descrita no poema difere do chamado *locus amoenus* (espaço ameno) dos poetas árcades devido à ausência do componente humano típico do contexto pastoril.
- 106 No poema, a representação do anoitecer indica a passagem do tempo, como comprova a estrofe final, na qual versos primordialmente narrativos sobressaem à meditação sobre o espaço do parque.
- 107 Com o poema Paisagem, Francisca Júlia inova no contexto do Parnasianismo brasileiro ao adotar o verso livre na descrição da paisagem do parque.
- 108 No poema, a construção lírica da paisagem evoca os sentidos da visão, da audição, do tato e do olfato, assim como sensações de movimento, o que confirma a afinidade estética da poesia de Francisca Júlia com a linguagem simbolista.

### Páginas sem glória

1 A história maior, incluindo a esportiva, não precisa de  
mais testemunhos, pois aí estão, documentando-a, para além do  
4 boca a boca entre gerações, os arquivos todos, os livros e as  
revistas ilustradas, os filmes e depois os vídeos, os jornais  
microfilmados nas bibliotecas públicas, os DVDs e a Internet.  
Mas a história dita menor, quem a documentará? Quanta coisa  
7 digna de registro não se carrega para o túmulo: imagens e  
sensações inesquecíveis, conhecimentos adquiridos depois de  
longa observação e aprendizado, grandes ideias, sentimentos  
10 fundos que nunca foram passados para o papel? No futebol,  
quantas jogadas espetaculares ou de fina técnica, executadas  
em treinos, partidas preliminares ou até na várzea, para uma  
13 plateia ínfima, embora muitas vezes seleta naquele campo  
específico do saber?

(...)

16 Quanto a meu irmão e eu, estávamos em uma idade  
em que (...) a mente, não estando entupida com o entulho da  
vida adulta, arquiva o verdadeiramente memorável no detalhe  
19 e no conjunto, ainda que o tempo tenha vindo a transformá-lo  
em uma substância mítica e estilizada, jogadas feitas agora de  
palavras, mas que me permitem apresentar aos aficionados  
22 alguns poucos desses lances, sem muita preocupação com a  
cronologia, apenas para que se possa ter noção da coisa.

Sérgio Sant'Anna. *Páginas sem glória*. São Paulo:  
Companhia das Letras, 2012, p. 107-8 (com adaptações).

Considerando o fragmento da novela **Páginas sem glória**, do escritor brasileiro Sérgio Sant'Anna, julgue os itens seguintes.

- 109 O questionamento a respeito do possível esquecimento das  
C “jogadas espetaculares” (l.11) realizadas fora do alcance dos  
registros oficiais relaciona-se, no último parágrafo, com a  
intenção do narrador de levar ao texto alguns desses eventos.
- 110 O narrador do texto recorre a lembranças da infância para  
E recuperar o que considera ser “verdadeiramente memorável no  
detalhe e no conjunto” (l. 18 e 19), por meio da recriação de  
jogadas em linguagem escrita, assumindo que não pretende  
exprimir-se com sinceridade.
- 111 Ao propor que seu relato dos jogos de futebol será feito “sem  
C muita preocupação com a cronologia” (l. 22 e 23), o narrador  
sugere que a representação literária da memória segue um  
tempo particular, relacionado à transformação dos fatos  
rememorados “em uma substância mítica” (l.20).
- 112 Em “Mas a história dita menor, quem a documentará?” (l.6), a  
E forma verbal “documentará” apresenta dois complementos, um  
direto e outro indireto.
- 113 Em “transformá-lo” (l.19), a forma pronominal “lo” atua como  
C elemento de coesão textual ao referir-se ao termo “o  
verdadeiramente memorável” (l.18).
- 114 No primeiro parágrafo do texto, a “história dita menor” (l.6) é  
E apresentada como o oposto da “história maior” (l.1), cuja  
importância o narrador considera reduzida devido à ausência  
de registro de “imagens e sensações inesquecíveis” (l. 7 e 8).

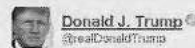

Follow

I love the Mexican people, but Mexico is not  
our friend. They're killing us at the border  
and they're killing us on jobs and trade.  
FIGHT!

Tradução livre: Eu amo o povo mexicano, mas o México  
não é nosso amigo. Eles estão nos matando na fronteira,  
nos postos de trabalho e nas disputas comerciais.

A postagem acima, feita pelo então candidato à presidência dos  
Estados Unidos da América (EUA) em junho de 2015, reflete  
uma visão de mundo contrária ao processo de globalização e uma  
mudança no papel dos EUA no cenário geopolítico atual. A respeito  
de aspectos relacionados a esse novo cenário geopolítico, julgue os  
itens que se seguem.

- 115 O discurso de posse de Donald Trump apontou para grandes  
E mudanças nas relações dos EUA com o restante do mundo,  
entre elas a intenção de retomada da liderança do país na  
geopolítica global, a defesa dos interesses desse país contra o  
livre comércio e a concorrência de empresas estrangeiras e a  
clara oposição entre o mundo ocidental “civilizado” e os  
movimentos radicais contrários “não civilizados”.
- 116 A medida adotada pelos EUA no âmbito do NAFTA,  
E consistente na instalação de fábricas e empresas de serviços no  
México para competir com empresas japonesas, chinesas e  
europeias, gerou desenvolvimento socioeconômico no México,  
mas eliminou milhares de postos de trabalho nos EUA, o que  
justifica a alegação de Donald Trump na referida postagem.
- 117 A despeito das justificativas de Donald Trump para a  
C construção de um muro que separe os EUA do México, tal  
ideia tem gerado incerteza no cenário econômico mundial e  
estimulado a disseminação de manifestações políticas  
xenofóbicas em outros países.
- A água é um recurso natural essencial à vida e presente em grande  
parte das atividades humanas. O desenvolvimento socioeconômico  
de uma cidade, região ou país depende da disponibilidade,  
distribuição e qualidade desse recurso. A respeito desse tema,  
julgue os itens a seguir.
- 118 Em regiões produtivas do agronegócio, dado o consumo  
C intensivo da água para atividades de irrigação, criação de  
animais e agroindústria, o índice de desperdício da água é alto  
e seu consumo é maior que o consumo urbano em cidades de  
pequeno e médio porte.
- 119 Entre os fatores que impactam de forma negativa a  
C disponibilidade da água para diferentes usos no Brasil  
incluem-se a desigual distribuição da chuva no território  
brasileiro, a falta de investimento em captação, armazenamento  
e distribuição, o desmatamento e a destruição de mananciais  
e áreas de recarga.
- 120 Cerca de metade da água existente na biosfera encontra-se nos  
E oceanos e mares, com altos índices de concentração salina,  
o que impede o seu uso e consumo pelo homem.



## PROVA DE REDAÇÃO

**ATENÇÃO:** Nesta prova, faça o que se pede, utilizando, caso deseje, o espaço indicado para rascunho. Em seguida, escreva o texto na **folha de texto definitivo da Prova de Redação em Língua Portuguesa**, no local apropriado, pois não serão avaliados fragmentos de texto escritos em locais indevidos. Respeite o limite máximo de linhas disponibilizado. Qualquer fragmento de texto além desse limite será desconsiderado. Na **folha de texto definitivo da Prova de Redação em Língua Portuguesa**, utilize apenas caneta esferográfica de tinta preta, fabricada em material transparente.

A utopia é, no seu sentido mais imediato, a representação imagética de um estado humano nunca até agora ocorrido. É sobretudo como a representação de um estado futuro da humanidade que ela adquire relevância no discurso político. Na utopia política, é representado um estado de felicidade até então inalcançado. E tal representação tem a missão muito específica de dotar a ação política de um entusiasmo mobilizador.

Alexandre Franco de Sá. *Haverá ainda lugar para a utopia política?* 2000. Internet: <www.lososofia.net> (com adaptações).

Bons tempos é o nome que damos ao passado — qualquer passado. São os bons tempos, é o nosso tempo. Passei a adolescência e parte da juventude sob a ditadura militar, e isso não impede que me pegue com frequência a acalantar uma estranha utopia em retrospecto, de que "no meu tempo" a vida tinha mais graça. De todas as formas de escapismo inventadas pelos homens para suportar o osso duro da vida real, talvez a mais inconsciente seja a idealização do passado. Mas não é de hoje que tudo fica cada vez pior aos olhos das gerações presentes. "Esse mundo tá perdido, sinhá!" — era o bordão da ex-escrava tia Nastácia nos livros infantis de Monteiro Lobato.

Maria Rita Kehl. *O passado é um lugar seguro*. Teoria e Debate, n.º 70, mar.-abr./2007 (com adaptações).



Arnaldo Antunes. Internet: <www.arnaldoantunes.com.br>.

Se eu pudesse, riscava a palavra utopia dos dicionários. Como toda a gente sabe, a utopia é alguma coisa que não se sabe onde está. Coloquemos aquilo que é utopia, aquilo que é conceito, não em lugar nenhum (...) coloquemos no amanhã e no aqui, porque o amanhã é a única utopia assegurada, porque ainda estaremos vivos (...) e, portanto, do trabalho de hoje nos beneficiaremos amanhã.

José Saramago, entrevista para o programa *O mundo do fórum*, 2005. Internet: <www.lainsignia.org> (com adaptações).